

Firenze, 29 maggio 2025

**Richiesta di proposta ai fini della selezione di un Fornitore per gli allestimenti campi da gioco relativi alle Competizioni di Serie C stagioni sportive 2025/2026, 2026/2027 e 2027/2028 ("RFP")**

Egregi Signori,

con la presente, la scrivente Lega Italiana Calcio Professionistico invita la Vostra società ("Società") a presentare la Vostra proposta ("Proposta"), in vista della possibile selezione quale fornitore per gli allestimenti campi da gioco relativi alle Competizioni di Serie C, secondo quanto *infra* indicato.

La Proposta dovrà essere trasmessa via mail all'indirizzo [segreteria@lega-pro.com](mailto:segreteria@lega-pro.com) e, in copia, all'indirizzo [marketing@lega-pro.com](mailto:marketing@lega-pro.com)

L'oggetto della mail contenente la Proposta e i relativi allegati deve recare l'indicazione "*Proposta ai fini della selezione di un Fornitore per gli allestimenti campi da gioco relativi alle Competizioni di Serie C stagioni sportive 2025/2026, 2026/2027 e 2027/2028*", accompagnata dalla denominazione della Società, e dovrà pervenire presso i suddetti indirizzi mail entro e non oltre le ore **12:00 del 12 giugno 2025**.

Ogni documentazione a supporto e chiarimento della Proposta dovrà essere alla stessa allegata.

In attesa di Vostro riscontro, rimaniamo a disposizione per qualsiasi chiarimento all'indirizzo mail: [marketing@lega-pro.com](mailto:marketing@lega-pro.com) (tel. 055-3237456) e Vi porgiamo cordiali saluti.

Lega Italiana Calcio Professionistico

## **RFP AI FINI DELLA SELEZIONE DI UN FORNITORE PER GLI ALLESTIMENTI CAMPI DA GIOCO RELATIVI ALLE COMPETIZIONI DI SERIE C STAGIONI SPORTIVE 2025/2026, 2026/2027 e 2027/2028 (“RFP”)**

### **1.1 La Lega Pro e le Competizioni di Serie C**

La Lega Italiana Calcio Professionistico, con sede in Firenze, via Jacopo da Diacceto n. 19 (“Lega Pro”) è l’associazione di diritto privato, senza personalità giuridica, che, nell’ambito delle funzioni demandate dal C.O.N.I. e dalla F.I.G.C., presiede all’organizzazione delle Competizioni di Serie C (di seguito le “Competizioni”); in funzione di tali compiti – in ragione dei formats dei campionati predisposti dalla FIGC, che sono potenzialmente soggetti a variazione in attuazione di eventuali riforme di rango federale – la Lega Pro attualmente ha in organico, per ogni stagione sportiva (cioè dal 1° luglio al 30 giugno dell’anno seguente), n. 60 società calcistiche professionistiche (di seguito “Club”);

### **1.2 L’oggetto della RFP**

La Lega Pro intende selezionare un fornitore (“Fornitore”) per gli allestimenti campi da gioco relativi alle Competizioni di Serie C stagioni sportive 2025/2026, 2026/2027 e 2027/2028 (“Stagioni Sportive”).

Gli allestimenti e ogni attività connessa di cui si richiede la fornitura si suddividono nelle seguenti categorie (complessivamente gli “Allestimenti”):

- allestimenti Competizioni stagione sportiva 2025/2026;
- allestimenti Competizioni stagione sportiva 2026/2027;
- allestimenti Competizioni stagione sportiva 2027/2028.

**Ciascuna Società potrà formulare la sua Proposta, secondo il Fac-simile allegato sub A. Alla Proposta dovrà essere allegata l’Offerta tecnica, secondo il Fac-simile allegato sub B, compilata nella parte relativa alle valorizzazioni economiche dell’acquisto/consegna/deposito dei singoli allestimenti e del format commerciale “Fornitore Ufficiale Allestimenti” di cui all’Allegato C, nonché corredata dagli allegati contenenti i rispettivi layout grafici e le caratteristiche tecniche dei manufatti, laddove richiesto.**

Al fine di consentire alla Società di progettare i layout grafici richiesti nell’Offerta tecnica, si allega alla presente RFP il layout grafico del logo “Serie C” (**all.D**), che dovrà essere sempre presente e ben visibile all’interno della progettazione grafica degli Allestimenti a cura della Società. L’utilizzo del predetto layout è consentito solo ed esclusivamente per le finalità di cui alla presente RFP.

La Proposta dovrà includere ogni tipo di costo o spesa inerente alla ideazione, alla progettazione, alla produzione, alla logistica, al personale e ai trasferimenti degli Allestimenti e di ogni attività connessa.

In caso di accettazione della Proposta, la Società si obbliga a stipulare e mantenere efficace, per l'intera durata del rapporto, una copertura assicurativa per responsabilità civile verso terzi e responsabilità civile professionale con massimale non inferiore ad € 500.000,00.

In caso di accettazione della Proposta, il Fornitore si obbliga a garantire che la qualità dei materiali utilizzati per la produzione degli Allestimenti risulti idonea per le funzioni cui deve assolvere, soprattutto in termini di resistenza all'uso e alle intemperie. A richiesta di Lega Pro, da effettuarsi al momento della conferma d'ordine, il Fornitore dovrà spedire il/i campione/i richiesto/i relativo/i agli allestimenti Competizioni stagione sportiva 2026/2027 e/o agli allestimenti Competizioni stagione sportiva 2027/2028.

Qualora la Lega Pro, nel corso del rapporto che potrà instaurarsi a seguito dell'accettazione della proposta, riscontri, a suo insindacabile giudizio, un difetto di qualità dei predetti materiali, ovvero qualora gli Allestimenti dovessero subire danneggiamenti e/o deterioramenti durante le Stagioni Sportive per tale causa, sarà obbligo del Fornitore provvedere alla sostituzione, con oneri e spese a totale Suo carico, ferma restando la responsabilità per il maggior danno causato dall'impossibilità di utilizzare l'Allestimento danneggiato.

In caso di accettazione della Proposta, il Fornitore si obbliga a garantire che gli Allestimenti proposti non siano coperti da brevetti o altri diritti di proprietà intellettuale.

In caso di accettazione della Proposta, il Fornitore si obbliga a svolgere a regola d'arte qualsiasi attività connessa e funzionale alla corretta produzione e consegna degli Allestimenti e risponderà, a titolo di responsabilità contrattuale, per qualsiasi inadempimento o negligenza propri o dello spedizioniere; in tale ipotesi è espressamente esclusa per il Fornitore la possibilità di invocare limitazioni di responsabilità quali previste per il contratto di spedizione.

### **1.3 Focus sulle modalità e tempistiche di consegna degli Allestimenti**

In ciascuna Stagione Sportiva la consegna degli Allestimenti dovrà ricomprendere una prima fornitura iniziale per singolo Club (di seguito: **"fornitura iniziale"**) e eventuali forniture aggiuntive da effettuarsi nel corso della stagione sportiva (di seguito, **"forniture aggiuntive"**).

La consegna della fornitura iniziale dovrà essere effettuata presso le sedi dei Club ammessi a disputare il Campionato Serie C in ciascuna delle Stagioni Sportive entro e non oltre il 31 luglio, a condizione che la Lega Pro abbia trasmesso al Fornitore la conferma d'ordine entro il 15 luglio e gli indirizzi di consegna entro il 21 luglio. La Lega si riserva di comunicare successivamente le sedi dei Club che, alla data del 21 luglio di ciascuna Stagione Sportiva, non risultano ancora associati per la stagione sportiva di riferimento; la consegna della fornitura iniziale ai Club individuati successivamente dovrà essere effettuata entro e non oltre 48 ore dalla comunicazione del relativo indirizzo di consegna da parte della Lega Pro.

La consegna delle forniture aggiuntive dovrà essere effettuata presso le sedi dei Club ammessi a disputare il Campionato Serie C in ciascuna delle Stagioni

Sportive entro e non oltre sette giorni successivi all'invio della conferma d'ordine da parte della Lega Pro.

In caso di accettazione della Proposta, il Fornitore si obbliga a stoccare e custodire i seguenti allestimenti fino al termine della stagione sportiva 2027/2028: telo cerchio di centrocampo, struttura archi di allineamento e piramidi retrorete. A richiesta di Lega Pro, il Fornitore dovrà provvedere a sue spese allo smaltimento dei predetti allestimenti.

La Società prende atto e accetta che le Competizioni di Serie C potranno subire variazioni, sospensioni o interruzioni per esigenze di carattere sportivo, di ordine pubblico o per qualsiasi altro motivo con conseguente modifica (anche in via definitiva) del format delle Competizioni e quindi del numero totale degli Allestimenti richiesti, senza che ciò possa legittimare la Società ad avanzare richieste di qualsivoglia tipologia verso la Lega Pro, la FIGC e i Club, loro danti o aventi causa, a qualsiasi titolo o ragione, incluse richieste risarcitorie anche derivanti dalla variazione, in aumento o in diminuzione, del valore della Fornitura.

La Società prende atto e accetta che qualora non adempia, nei termini sopra individuati, anche ad uno soltanto degli obblighi di fornitura, sarà tenuta a versare alla Lega Pro, fatto salvo l'eventuale maggior danno, l'importo di € 10.000,00 (diecimila/00) a titolo di penale per ciascun inadempimento.

In caso di accettazione della Proposta, la Società dovrà richiedere autorizzazione scritta alla Lega Pro qualora intenda avvalersi di subappaltatori, specificando gli Allestimenti che ne saranno oggetto e la quantità stimata degli allestimenti e/o dei servizi oggetto di subappalto.

#### **1.4 RFP e validità della Proposta**

Ricevuta la Proposta, la Lega Pro la valuterà secondo criteri che deciderà insindacabilmente e discrezionalmente, riservandosi di richiedere chiarimenti o ulteriori proposte.

A tal riguardo, la Lega Pro si riserva il diritto di stabilire una data ed un orario entro il quale la Società potrà essere invitata a presentare una nuova proposta o a partecipare ad un incontro di approfondimento.

Resta inteso che la Proposta dovrà rimanere valida e vincolante per la Società per 45 giorni decorrenti dal giorno di ricezione sull'indirizzo mail della Lega Pro e potrà essere accettata dalla Lega Pro, con le modalità di cui all'art. 1.6.

#### **1.5 Diritti discrezionali, vincolanti e insindacabili della Lega Pro. Assenza di garanzie e responsabilità verso la Società**

La presente RFP non è in alcun modo vincolante per la Lega Pro e non potrà far sorgere responsabilità di alcun tipo (anche a titolo precontrattuale) nei confronti della vostra Società, essendo la presentazione della Proposta da parte Vostra del

tutto libera e discrezionale e nulla avendo da pretendere dalla Lega Pro per alcun titolo o ragione.

Pertanto, la Vostra Società prende atto e accetta, ogni eccezione rimossa, che Lega Pro potrà:

- non accettare la Vostra proposta consegnata via mail;
- selezionare una proposta proveniente da un altro soggetto, anche Vostro diretto concorrente e a prescindere dalle condizioni della proposta accettata;
- negoziare con Voi ogni aspetto della Proposta, così come con altri eventuali partecipanti o con una sola parte dei proponenti;
- concludere le negoziazioni e selezionare una sola o più società per la prosecuzione delle negoziazioni contrattuali;
- selezionare due o più Proposte ricevute per la prosecuzione delle negoziazioni contrattuali, richiedendo eventualmente di formulare nuove Proposte migliorative;
- terminare le negoziazioni senza alcuna accettazione, intraprendendo le azioni ritenute più opportune.

La Società si obbliga a mantenere indenne e sollevata la Lega Pro e i Club da ogni richiesta di danni derivante, a qualunque titolo, direttamente o indirettamente, dalla presentazione della Proposta e dal suo contenuto. La Lega Pro non assume inoltre alcun onere o garanzia nei confronti della Società per quanto esposto, presentato e richiesto nell'ambito della presente RFP, essendo totalmente a carico della Società la valutazione di ogni singola disposizione della RFP e quanto esposto, presentato e richiesto dalla stessa.

La Lega Pro e i Club non sono responsabili, a qualunque titolo, della mancata o tardiva consegna della mail contenente la Proposta nei termini con le modalità sopra specificate.

La Lega Pro e i Club non si faranno carico di alcun costo sostenuto dalla Società per la partecipazione alla RFP. I costi per la predisposizione degli atti e dei documenti, nonché tutte le spese sostenute per la presentazione della Proposta, sono a carico esclusivo della Società.

La presente RFP non obbliga la Lega Pro e i Club ad accettare qualsivoglia Proposta, offerta o comunque presentazione della Società.

La Lega Pro si riserva il diritto di non accettare la Proposta, o di sospendere, interrompere e cancellare definitivamente le negoziazioni con la Società e comunque la presente RFP, a sua totale discrezionalità, vincolante e insindacabile.

La Proposta deve essere chiara e contenere tutti i documenti richiesti.

La Società prende atto, nulla opponendo, che la Lega Pro si riserva, a propria discrezione, vincolante e insindacabile, il diritto di modificare le richieste, le condizioni, i termini e ogni altra indicazione specificata nella presente RFP e nei suoi allegati, previa comunicazione via mail agli interessati. La Lega Pro potrà inoltre richiedere in qualunque momento ulteriori documenti o chiarimenti ai soggetti interessati.

## **1.6 Modalità di comunicazione dell'eventuale accettazione della Proposta**

Laddove la Lega Pro ritenesse, in qualunque momento, di accettare la Proposta, provvederà a darne comunicazione via mail, oppure, in caso di non accettazione della Proposta ma in costanza di interesse a coltivare la trattativa, a formularVi una controproposta.

## **1.7 Natura della RFP. Diritto di proroga/rettifica**

La presente RFP non costituisce proposta ex art. 1326 cod. civ., né offerta al pubblico ex art. 1336 cod. civ.

La Lega Pro si riserva il diritto, esercitabile a propria assoluta discrezione e in qualsiasi momento, di prorogare qualsiasi termine qui previsto e di modificare, integrare o ritirare la RFP, il suo contenuto e le sue condizioni normative, o di dare inizio ad una diversa o ulteriore richiesta di proposta.

Con la ricezione di una Proposta la Lega Pro non assume alcun vincolo/onere/responsabilità nei confronti della Società proponente, restando quindi libera e non vincolata all'accettazione della stessa. Il procedimento attivato con l'invio della Proposta non assume i caratteri della procedura competitiva, essendo la Lega Pro libera dall'accettare o meno la predetta Proposta, indipendentemente dall'ammontare del corrispettivo individuato.

## **1.8 Riservatezza**

Vi impegnate a tenere strettamente riservate le Informazioni Confidenziali ricevute per effetto della presente RFP e a non renderle note a terzi.

Si intendono per Informazioni Confidenziali qualsiasi e tutte le informazioni comunicateVi dalla Lega Pro ai sensi della presente RFP e comunque di cui veniate a conoscenza nell'ambito della fornitura, siano esse in forma scritta, orale o in qualsiasi altra forma o modo, di qualsiasi tipo e in qualsiasi modo connesse o attinenti alla Lega Pro, compresi, a titolo esemplificativo e non esaustivo, bilanci, visure, contratti, conti economici, proiezioni, portfolio di clienti, contratti, accordi, piani, strategie, studi di mercato, campioni, know-how, dati, formule, processi ed ogni altro materiale recante od includente qualsiasi informazione attinente alla Lega Pro, al relativo personale, collaboratori, agenti e procacciatori, nonché ai Club e ai relativi tesserati, e qualsiasi altra informazione relativa alle finanze, business o piani futuri della stessa Lega Pro comunicataVi in qualunque momento durante l'esistenza di questa RFP o di cui veniste a conoscenza nello svolgimento della fornitura ("Informazioni Confidenziali").

Voi siete a conoscenza ed accettate che, in caso di richiesta da parte di Lega Pro, dovrete restituire tempestivamente a quest'ultima e/o distruggere tutte le Informazioni Confidenziali (comprese le relative copie) in qualsiasi forma e modo in Vostro possesso, confermando per iscritto l'avvenuta distruzione.

Le predette obbligazioni non riguardano le sole informazioni che:

- a) siano o divengano di pubblico dominio per qualsiasi motivo diverso da Vostro inadempimento a quanto previsto nella presente RFP;
- b) siano in Vostro possesso da un momento precedente la comunicazione da parte della Lega Pro o vengano elaborate autonomamente da parte Vostra senza alcun riferimento a Informazioni Confidenziali ricevute;
- c) debbano essere rese note per legge, fermo restando che dovrete dare tempestiva comunicazione alla Lega Pro del ricevimento di eventuali richieste in tal senso al fin di consentirci di cercare di opporsi a che le Informazioni Confidenziali siano rese note.

Voi riconoscete che tutte le Informazioni Confidenziali comunicate dalla Lega Pro o comunque apprese per effetto della RFP restano e resteranno di esclusiva nostra titolarità e disponibilità. La Lega Pro non rilascia alcuna garanzia, né assume alcun impegno, in merito all'accuratezza e legittimità delle Informazioni Confidenziali messe a Vostra disposizione.

Voi dovrete utilizzare le Informazioni Confidenziali esclusivamente in relazione ai servizi e non utilizzerete alcuna Informazione Confidenziale in qualsiasi altro modo.

Voi prendete atto ed accettate che, in caso di mancata osservanza degli obblighi di riservatezza previsti al presente articolo 1.8, la Lega Pro avrà diritto di agire per il risarcimento di tutti i danni previsti per legge.

### **1.9 Trattamento dei dati personali**

I dati raccolti saranno trattati, ai sensi del GDPR 679/2016, esclusivamente nell'ambito di quanto necessario ai fini della presente RFP.

### **1.10 Statuti e regolamenti Lega Pro**

Voi dichiarate di prendere visione e conoscere lo Statuto ed i Regolamenti della Lega Pro e confermate di averne attentamente e interamente esaminato e compreso il contenuto. Voi, anche per i Vostri dipendenti e collaboratori, agenti, consulenti o altri rappresentanti, Vi impegnate a rispettarne il contenuto scrupolosamente e in ogni circostanza, e di adattare il contenuto e le condizioni degli eventuali accordi coi terzi rispetto alle peculiarità di tali fonti.

### **1.11 Foro competente**

Per le controversie derivanti dall'applicazione della presente RFP, si elegge come competente in via esclusiva il Foro di Firenze.

Lega Italiana Calcio Professionistico

**ALLEGATO A**

**FAC-SIMILE PROPOSTA**

Lega Italiana Calcio Professionistico  
Via Jacopo da Diacceto 19  
50123 - Firenze  
Firenze 29 maggio 2025

**PROPOSTA**

**ai fini della selezione di un Fornitore per gli allestimenti campi da gioco  
relativi alle Competizioni di Serie C Stagioni Sportive 2025/2026, 2026/2027  
e 2027/2028**

<b>Nome della Società:</b>	
<b>Oggetto sociale:</b>	
<b>Sede sociale:</b>	
<b>Nome, cognome e carica del legale rappresentante che sottoscrive la Proposta:</b>	

A supporto della Proposta, la Società può decidere di allegare anche la seguente documentazione:

- a) visura camerale aggiornata o estratto camerale;
- b) copia dell'ultimo bilancio certificato;
- c) documentazione riguardante l'esperienza della Società relativa alla fornitura di allestimenti in ambito sportivo.



\*\*\*\*\*

Per ogni comunicazione, si prega di far riferimento al seguente incaricato:

<b>Nome e cognome:</b>	
<b>Carica:</b>	
<b>Indirizzo mail:</b>	
<b>Numero fisso:</b>	
<b>Numero mobile:</b>	
<b>PEC:</b>	

La Società si impegna a mantenere la Proposta vincolante e irrevocabile per 45 giorni a partire dalla ricezione della stessa da parte della Lega Pro.

[data] \_\_\_\_\_

[luogo] \_\_\_\_\_

[nome e cognome] \_\_\_\_\_

[ruolo] \_\_\_\_\_

[firma leggibile] \_\_\_\_\_

\*\*\*\*\*

La presente proposta contiene tutti i termini e le condizioni stabilite nella RFP, i quali sono richiamati *per relationem*. La Società, ai sensi degli artt. 1341 e 1342 c.c., dichiara di approvare i seguenti articoli della RFP: 1.1. (la Lega Pro e le Competizioni di Serie C); 1.2 (l'oggetto della RFP); 1.3 (focus sulle modalità e tempistiche di consegna degli Allestimenti); 1.4 (RFP e validità della Proposta); 1.5 (diritti discrezionali, vincolanti e insindacabili della Lega Pro. Assenza di garanzie e responsabilità verso la Società); 1.6 (modalità di comunicazione dell'eventuale accettazione della Proposta); 1.7 (natura della RFP. Diritto di proroga/rettifica); 1.8 (riservatezza); 1.9 (trattamento dei dati personali); 1.11 (foro competente); Allegato A, B, C e D.

[firma leggibile] \_\_\_\_\_

ALL. B OFFERTA TECNICA Stagione Sportiva 2025/26

MATERIALI				
MATERIALE	CARATTERISTICHE	QUANTITA' (N°PEZZI)	COSTO UNITARIO (OLTRE IVA)	NOTE
PORTA PALLONE + TELO DI COPERTURA	IDEAZIONE DELLA FORMA A CARICO DEL FORNITORE. ALTEZZA MINIMA 1 MT, CON SUPPORTO DOVE POGGIARE IL PALLONE (RICHIESTO LAYOUT CON INDICAZIONE CARATTERISTICHE TECNICHE)	60		COSTO MASSIMO 250€ oltre IVA
CAVALLO DI CENTROCAMPO	PANNELLO IN POLIONDA 10X1MT + STRUTTURA PORTANTE IN ALLUMINIO/FERRO (RICHIESTO LAYOUT CON INDICAZIONE CARATTERISTICHE TECNICHE)	TRA 30 E 50 PEZZI		COSTO MASSIMO 600€ oltre IVA
MODULI DEL PANNELLO DI ALLINEAMENTO	MODULI DI 2,5MTX0,8MT A FORMA PIRAMIDALE CON CHIUSURA A CLIP (RICHIESTO LAYOUT CON INDICAZIONE CARATTERISTICHE TECNICHE)	TRA 240 E 480 PEZZI		COSTO MASSIMO 150€ oltre IVA
PIRAMIDE RETRORETE	PERSONALIZZAZIONE MONOFACCIALE PER PIRAMIDE 6X0,3 MT (DUE MODULI DA 3X0,3 MT) DA POSIZIONARE RETRORETE (RICHIESTO LAYOUT SUL MODELLO ALLEGATO SUB 1 CON INDICAZIONE CARATTERISTICHE TECNICHE)	120		COSTO MASSIMO 50€ oltre IVA
ARCO DI ALLINEAMENTO	PERSONALIZZAZIONE BIFACCIALE PER STUTTURA ARCO GIA' ESISTENTE (RICHIESTO LAYOUT SUL MODELLO ALLEGATO SUB 2 CON INDICAZIONE CARATTERISTICHE TECNICHE)	10		COSTO MASSIMO 650€ oltre IVA
	STUTTURA ARCO (COME DA MODELLO ALLEGATO SUB 2)	2		COSTO MASSIMO 1750€ oltre IVA
TELO CERCHIO DI CENTROCAMPO	TELO LEGGERO E MANEGGEVOLE CON PERSONALIZZAZIONE DI RAGGIO 9,15M CON MANIGLIE (RICHIESTO LAYOUT CON INDICAZIONE CARATTERISTICHE TECNICHE)	1		COSTO MASSIMO 2850€ oltre IVA

ATTIVITA' CONNESSE				
SPEDIZIONI	INDICARE CORRIERE UTILIZZATO	QUANTITA'	COSTO UNITARIO (OLTRE IVA)	NOTE
SPEDIZIONE FORNITURA INIZIALE PER SINGOLO CLUB - NO ISOLE - (COMPRENDE PORTA PALLONE-MODULI PANNELLO DI ALLINEAMENTO (MIN.4 - MAX8) CAVALLO DI CENTROCAMPO)		60		(RANGE INDICATO 150€<x>250€ oltre IVA) comprensivo di assicurazione al valore della spedizione
SPEDIZIONE FORNITURA INIZIALE PER SINGOLO CLUB - NO ISOLE - (COMPRENDE PORTA PALLONE-MODULI PANNELLO DI ALLINEAMENTO (MIN.4 - MAX8) CAVALLO DI CENTROCAMPO)		60		(RANGE INDICATO 75€<x>150€ oltre IVA) NON comprensivo di assicurazione al valore della spedizione
SPEDIZIONE FORNITURA INIZIALE PER SINGOLO CLUB - VERSO ISOLE - (COMPRENDE PORTA PALLONE-MODULI PANNELLO DI ALLINEAMENTO (MIN.4 - MAX8) CAVALLO DI CENTROCAMPO)		60		(RANGE INDICATO 200€<x>300€ oltre IVA) comprensivo di assicurazione al valore della spedizione
SPEDIZIONE FORNITURA INIZIALE PER SINGOLO CLUB - VERSO ISOLE - (COMPRENDE PORTA PALLONE-MODULI PANNELLO DI ALLINEAMENTO (MIN.4 - MAX8) CAVALLO DI CENTROCAMPO)		60		(RANGE INDICATO 100€<x>200€ oltre IVA ) NON comprensivo di assicurazione al valore della spedizione
SPEDIZIONI FORNITURE AGGIUNTIVE - NO ISOLE		non definita		INDICARE FATTORE DI CONVERSIONE DEL PESO VOLUMETRICO
SPEDIZIONI FORNITURE AGGIUNTIVE - VERSO ISOLE		non definita		INDICARE FATTORE DI CONVERSIONE DEL PESO VOLUMETRICO

STOCCAGGIO	COSTO PER STAGIONE SPORTIVA (OLTRE IVA)
STOCCAGGIO TELO - STRUTTURA ARCHI - PIRAMIDI RETRORETE	

VALORIZZAZIONE PACCHETTO COMMERCIALE "FORNITORE UFFICIALE ALLESTIMENTI" - DURATA TRE STAGIONI SPORTIVE		INDICARE VALORE IMPONIBILE PER STAGIONE SPORTIVA
--	--	--

ALL. B OFFERTA TECNICA Stagione Sportiva 2026/27

MATERIALI				
MATERIALE	CARATTERISTICHE	QUANTITA' (N°PEZZI)	COSTO UNITARIO (OLTRE IVA)	NOTE
PORTA PALLONE + TELO DI COPERTURA	IDEAZIONE DELLA FORMA A CARICO DEL FORNITORE. ALTEZZA MINIMA 1 MT, CON SUPPORTO DOVE POGGIARE IL PALLONE (RICHIESTO LAYOUT CON INDICAZIONE CARATTERISTICHE TECNICHE)	60		COSTO MASSIMO 250€ oltre IVA
CAVALLO DI CENTROCAMPO	PANNELLO IN POLIIONDA 10X1MT + STRUTTURA PORTANTE IN ALLUMINIO/FERRO (RICHIESTO LAYOUT CON INDICAZIONE CARATTERISTICHE TECNICHE)	TRA 30 E 50 PEZZI		COSTO MASSIMO 600€ oltre IVA
MODULI DEL PANNELLO DI ALLINEAMENTO	MODULI DI 2,5MTX0,8MT A FORMA PIRAMIDALE CON CHIUSURA A CLIP (RICHIESTO LAYOUT CON INDICAZIONE CARATTERISTICHE TECNICHE)	TRA 240 E 480 PEZZI		COSTO MASSIMO 150€ oltre IVA
PIRAMIDE RETRORETE	PERSONALIZZAZIONE MONOFACCIALE PER PIRAMIDE 6X0,3 MT (DUE MODULI DA 3X0,3 MT) DA POSIZIONARE RETRORETE (RICHIESTO LAYOUT SUL MODELLO ALLEGATO SUB 1 CON INDICAZIONE CARATTERISTICHE TECNICHE)	120		COSTO MASSIMO 50€ oltre IVA
ARCO DI ALLINEAMENTO	PERSONALIZZAZIONE BIFACCIALE PER STUTTURA ARCO GIA' ESISTENTE (RICHIESTO LAYOUT SUL MODELLO ALLEGATO SUB 2 CON INDICAZIONE CARATTERISTICHE TECNICHE)	10		COSTO MASSIMO 650€ oltre IVA

ATTIVITA' CONNESSE				
SPEDIZIONI	INDICARE CORRIERE UTILIZZATO	QUANTITA'	COSTO UNITARIO (OLTRE IVA)	NOTE
SPEDIZIONE FORNITURA INIZIALE PER SINGOLO CLUB - NO ISOLE - (COMPRENDE PORTA PALLONE-MODULI PANNELLO DI ALLINEAMENTO (MIN.4 - MAX8) CAVALLO DI CENTROCAMPO)		60		(RANGE INDICATO 150€<x>250€ oltre IVA) comprensivo di assicurazione al valore della spedizione
SPEDIZIONE FORNITURA INIZIALE PER SINGOLO CLUB - NO ISOLE - (COMPRENDE PORTA PALLONE-MODULI PANNELLO DI ALLINEAMENTO (MIN.4 - MAX8) CAVALLO DI CENTROCAMPO)		60		(RANGE INDICATO 75€<x>150€ oltre IVA) NON comprensivo di assicurazione al valore della spedizione
SPEDIZIONE FORNITURA INIZIALE PER SINGOLO CLUB - VERSO ISOLE - (COMPRENDE PORTA PALLONE-MODULI PANNELLO DI ALLINEAMENTO (MIN.4 - MAX8) CAVALLO DI CENTROCAMPO)		60		(RANGE INDICATO 200€<x>300€ oltre IVA) comprensivo di assicurazione al valore della spedizione
SPEDIZIONE FORNITURA INIZIALE PER SINGOLO CLUB - VERSO ISOLE - (COMPRENDE PORTA PALLONE-MODULI PANNELLO DI ALLINEAMENTO (MIN.4 - MAX8) CAVALLO DI CENTROCAMPO)		60		(RANGE INDICATO 100€<x>200€ oltre IVA ) NON comprensivo di assicurazione al valore della spedizione
SPEDIZIONI FORNITURE AGGIUNTIVE - NO ISOLE		non definita		INDICARE FATTORE DI CONVERSIONE DEL PESO VOLUMETRICO
SPEDIZIONI FORNITURE AGGIUNTIVE - VERSO ISOLE		non definita		INDICARE FATTORE DI CONVERSIONE DEL PESO VOLUMETRICO

STOCCAGGIO	COSTO PER STAGIONE SPORTIVA (OLTRE IVA)
STOCCAGGIO TELO - STRUTTURA ARCHI - PIRAMIDI RETRORETE	

VALORIZZAZIONE PACCHETTO COMMERCIALE "FORNITORE UFFICIALE ALLESTIMENTI" - DURATA TRE STAGIONI SPORTIVE		INDICARE VALORE IMPONIBILE PER STAGIONE SPORTIVA
--	--	--

ALL. B OFFERTA TECNICA Stagione Sportiva 2026/27

MATERIALI				
MATERIALE	CARATTERISTICHE	QUANTITA' (N°PEZZI)	COSTO UNITARIO (OLTRE IVA)	NOTE
PORTA PALLONE + TELO DI COPERTURA	IDEAZIONE DELLA FORMA A CARICO DEL FORNITORE. ALTEZZA MINIMA 1 MT, CON SUPPORTO DOVE POGGIARE IL PALLONE (RICHIESTO LAYOUT CON INDICAZIONE CARATTERISTICHE TECNICHE)	60		COSTO MASSIMO 250€ oltre IVA
CAVALLO DI CENTROCAMPO	PANNELLO IN POLIONDA 10X1MT + STRUTTURA PORTANTE IN ALLUMINIO/FERRO (RICHIESTO LAYOUT CON INDICAZIONE CARATTERISTICHE TECNICHE)	TRA 30 E 50 PEZZI		COSTO MASSIMO 600€ oltre IVA
MODULI DEL PANNELLO DI ALLINEAMENTO	MODULI DI 2,5MTX0,8MT A FORMA PIRAMIDALE CON CHIUSURA A CLIP (RICHIESTO LAYOUT CON INDICAZIONE CARATTERISTICHE TECNICHE)	TRA 240 E 480 PEZZI		COSTO MASSIMO 150€ oltre IVA
PIRAMIDE RETRORETE	PERSONALIZZAZIONE MONOFACCIALE PER PIRAMIDE 6X0,3 MT (DUE MODULI DA 3X0,3 MT) DA POSIZIONARE RETRORETE (RICHIESTO LAYOUT SUL MODELLO ALLEGATO SUB 1 CON INDICAZIONE CARATTERISTICHE TECNICHE)	120		COSTO MASSIMO 50€ oltre IVA
ARCO DI ALLINEAMENTO	PERSONALIZZAZIONE BIFACCIALE PER STUTTURA ARCO GIA' ESISTENTE (RICHIESTO LAYOUT SUL MODELLO ALLEGATO SUB 2 CON INDICAZIONE CARATTERISTICHE TECNICHE)	10		COSTO MASSIMO 650€ oltre IVA

ATTIVITA' CONNESSE				
SPEDIZIONI	INDICARE CORRIERE UTILIZZATO	QUANTITA'	COSTO UNITARIO (OLTRE IVA)	NOTE
SPEDIZIONE FORNITURA INIZIALE PER SINGOLO CLUB - NO ISOLE - (COMPRENDE PORTA PALLONE-MODULI PANNELLO DI ALLINEAMENTO (MIN.4 - MAX8) CAVALLO DI CENTROCAMPO)		60		(RANGE INDICATO 150€<x>250€ oltre IVA) comprensivo di assicurazione al valore della spedizione
SPEDIZIONE FORNITURA INIZIALE PER SINGOLO CLUB - NO ISOLE - (COMPRENDE PORTA PALLONE-MODULI PANNELLO DI ALLINEAMENTO (MIN.4 - MAX8) CAVALLO DI CENTROCAMPO)		60		(RANGE INDICATO 75€<x>150€ oltre IVA) NON comprensivo di assicurazione al valore della spedizione
SPEDIZIONE FORNITURA INIZIALE PER SINGOLO CLUB - VERSO ISOLE - (COMPRENDE PORTA PALLONE-MODULI PANNELLO DI ALLINEAMENTO (MIN.4 - MAX8) CAVALLO DI CENTROCAMPO)		60		(RANGE INDICATO 200€<x>300€ oltre IVA) comprensivo di assicurazione al valore della spedizione
SPEDIZIONE FORNITURA INIZIALE PER SINGOLO CLUB - VERSO ISOLE - (COMPRENDE PORTA PALLONE-MODULI PANNELLO DI ALLINEAMENTO (MIN.4 - MAX8) CAVALLO DI CENTROCAMPO)		60		(RANGE INDICATO 100€<x>200€ oltre IVA ) NON comprensivo di assicurazione al valore della spedizione
SPEDIZIONI FORNITURE AGGIUNTIVE - NO ISOLE		non definita		INDICARE FATTORE DI CONVERSIONE DEL PESO
SPEDIZIONI FORNITURE AGGIUNTIVE - VERSO ISOLE		non definita		INDICARE FATTORE DI CONVERSIONE DEL PESO

STOCCAGGIO	COSTO PER STAGIONE SPORTIVA (OLTRE IVA)
STOCCAGGIO TELO - STRUTTURA ARCHI - PIRAMIDI RETRORETE	

VALORIZZAZIONE PACCHETTO COMMERCIALE "FORNITORE UFFICIALE ALLESTIMENTI" - DURATA TRE STAGIONI SPORTIVE		INDICARE VALORE IMPONIBILE PER STAGIONE SPORTIVA
--	--	--

**Allegato B - Sub 1**  
**PIRAMIDE RETRORETE**

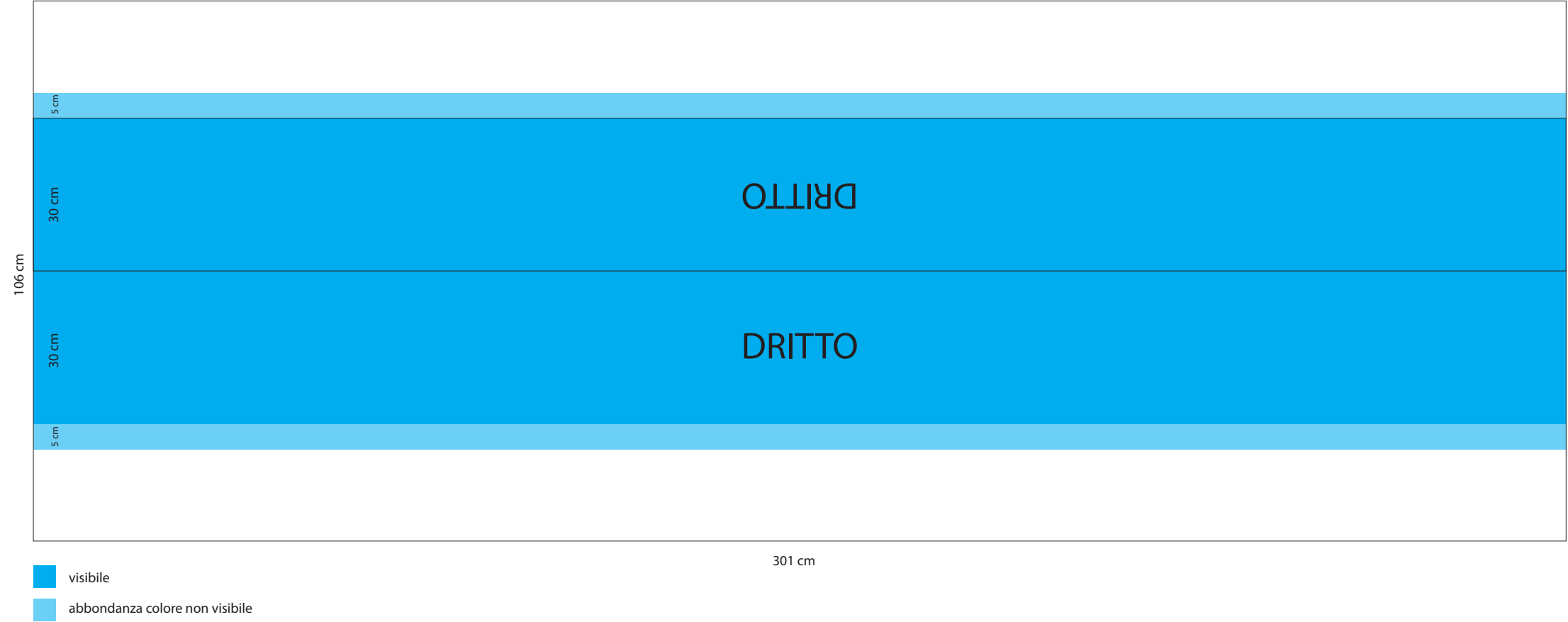

# Allegato B - Sub 2

## ARCO DI ALLINEAMENTO

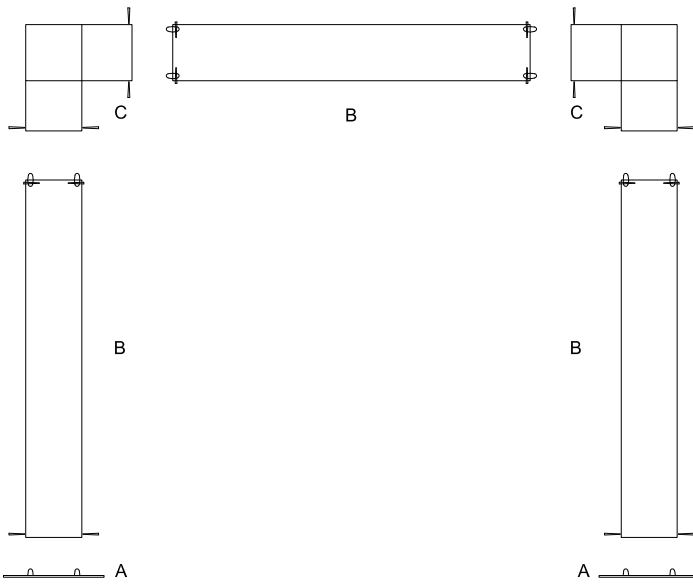

### ABACO COMPONENTI

- N. 2 piastre 52 x 52 cm con innesti per montanti
- N. 3 montanti L 185 cm (2 montanti + 1 traversa)
- N. 2 angoli di connessione tra montanti e traversa
- N. 8 connettori;
- N. 20 spinotti + N. 20 pin di bloccaggio;

A;  
B;  
C;

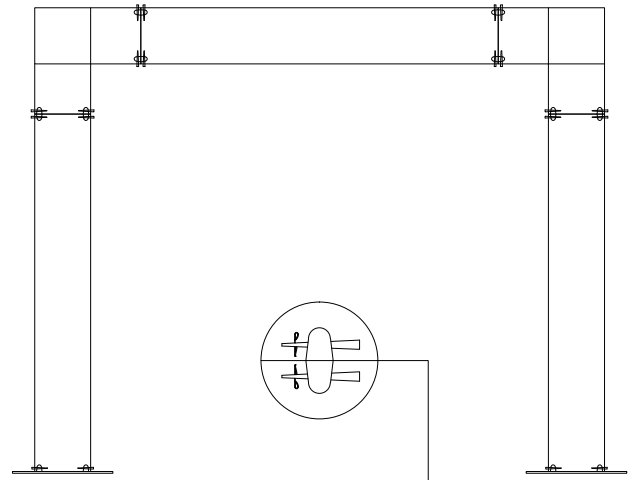

### MONTAGGIO STRUTTURA PORTALE

- N.B. Inserito lo spinotto nel connettore, bloccarlo con pin attraverso foro di passaggio in prossimità della punta;
- N.B. I fori nel connettore non sono uguali. Il foro più grande va posizionato nel punto di ingresso dello spinotto (esterno), quello più stretto nel punto di uscita (interno);

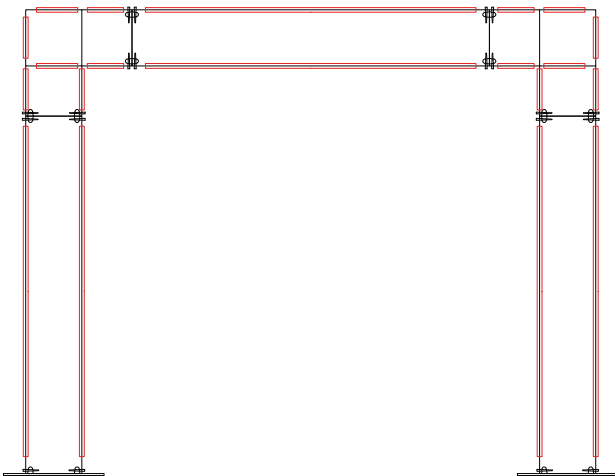

### APPLICAZIONE VELCRO MASCHIO-FEMMINA ACCOPPIATO

- Applicare il velcro accoppiato rimuovendo la pellicola dall'adesivo solo dal lato struttura di alluminio cercando di evitare le saldature sul materiale che ne aumenta lo spessore;

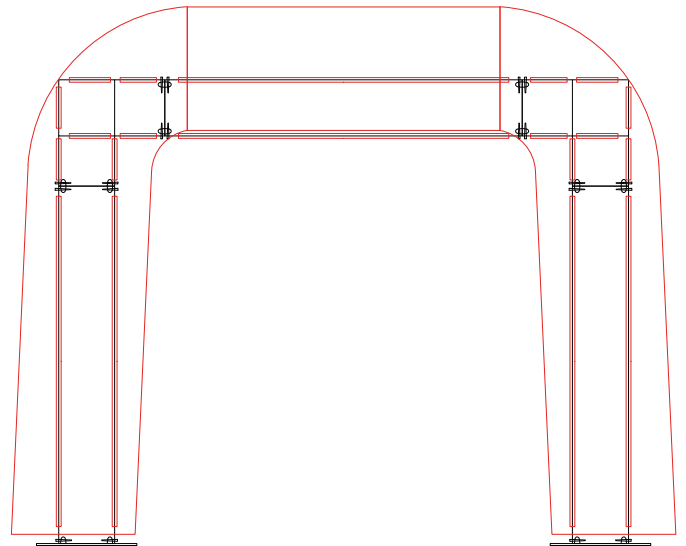

### POSIZIONAMENTO 3 GRAFICHE

- Posizionare la grafica con struttura poggiata a terra facendo attenzione a coprire gli angoli alti;
- Tenendo bloccata una estremità di ogni porzione di grafica, rimuovere la pellicola dall'adesivo al lato opposto e fissare il pannello sull'adesivo avanzando nella rimozione della pellicola;
- Procedere così su tutti i lati;



# AII. C FORNITORE UFFICIALE ALLESTIMENTI



Stagioni sportive  
2025/2026 – 2026/2027 – 2027/2028

# COMUNICATO STAMPA DI PRESENTAZIONE



Verrà data informazione dell'accordo con un comunicato stampa concordato tra le parti.



# SPAZIO RISERVATO SUI MANUFATTI



Inserimento del logo/marchio azienda sui vari manufatti prodotti:

- cavallo di centrocampo
- pannello di allineamento
- porta pallone
- arco di allineamento

# PRESENZA LOGO NEL SITO DI LEGA PRO

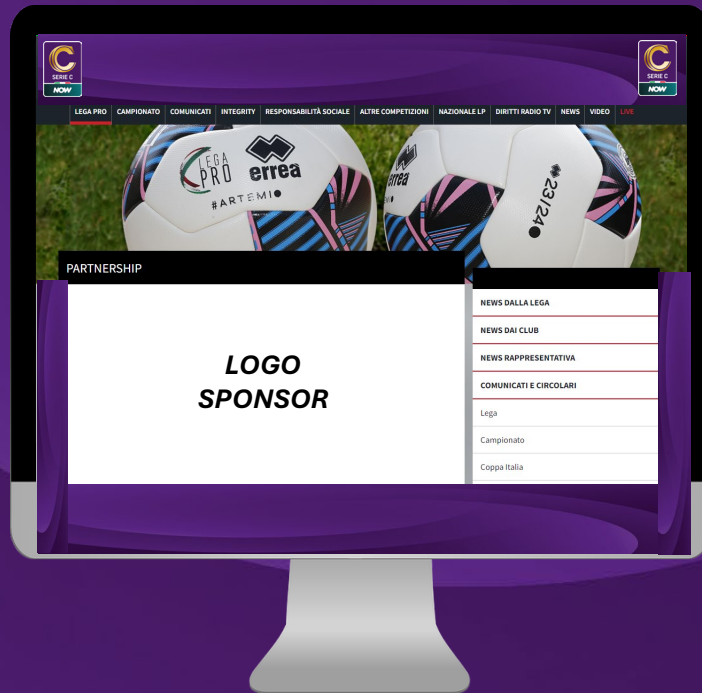

Presenza del logo dell'azienda nella sezione dei Partner di Lega Pro con dicitura specifica di Fornitore Ufficiale.

# LETTERA DI PRESENTAZIONE



Verrà inviata una lettera di presentazione a tutti i club di Lega Pro, evidenziando il nuovo accordo di partnership e una breve accompagnatoria di presentazione del nuovo Partner

**ALLEGATO D**

**LOGO “SERIE C”**

